



# CADENA APÍCOLA

## Informe de Coyuntura Mensual

Subsecretaría de Alimentos y Bebidas  
Secretaría de Agregado de Valor



Ministerio de Agroindustria  
Presidencia de la Nación

## MINISTERIO DE AGROINDUSTRIA

Ministro de Agroindustria  
**Cdr. Ricardo Buryaile**

Secretario de Agregado de Valor  
**Ing. Néstor Roulet**

Subsecretaria de Alimentos y Bebidas  
**Ing. Agr. Mercedes Nimo**

### Coordinación de Apicultura

Ing. Agr. Flavia Vazquez  
Vet. Alfonso Lorenzo  
Perito Apícola Anibal Taverna  
*apicultura@magyp.gob.ar*

## INTA

Presidente del INTA  
**Med. Vet. Amadeo Nicora**

Director Nacional del INTA  
**Ing. Agr. Héctor Espina**

Coordinadora del Programa Nacional Apícola del INTA  
**Ing. Agr. María Alejandra Palacio**

### Colaboradores

Ing. Agr. Horacio Castignani  
Jorge Barreto - comunicador  
Sebastián Rojo - Comunicador

## INTEGRADOS A LATINOAMÉRICA:



[www.redlac-af.org](http://www.redlac-af.org)

Argentina enfrenta hoy grandes oportunidades que el mundo nos está proveyendo, pero también importantes desafíos. La demanda de alimentos continuará incrementándose pero esta demanda vendrá acompañada de nuevos requerimientos y de la mano de mercados con los cuales aún no tenemos grandes acuerdos comerciales ni un amplio conocimiento: Africa y Asia representan la gran demanda futura. En este contexto, resulta necesario conocer sus características y sobre todo su estructura de consumo y de gustos. Debemos conocer más a nuestro consumidor futuro. Es necesario prepararse. Las reglas de juego se encuentran en permanente cambio: requerimientos de calidad, de índole ambiental y hasta social son los desafíos que enfrentarán nuestras empresas exportadoras. El mundo quiere alimentos más saludables y que contribuyan a mejorar su calidad de vida.

Argentina está trabajando muy fuertemente en una estrategia de inserción más inteligente en el mundo, razón que nos lleva a profundizar nuestra alianza con el sector productivo para afrontar juntos esta nueva etapa y aprovechar las oportunidades que nos ofrece el mundo.

**Ing. Agr. Mercedes Nimo**  
Subsecretaria de Alimentos y Bebidas

## CONTENIDOS

- ← La apicultura Argentina en números
- ← Precio al productor
- ← Ajustando el manejo de las colmenas
- ← Agregado de valor
- ← Experiencias y aprendizajes
- ← Noticias de la apicultura federal
- ← Herramientas de apoyo al sector
- ← Agenda Nacional Apícola

**Suscripciones**  
Reciba este informe



## La apicultura argentina en números

Las ventas externas en de enero a junio del 2017 dieron como resultado un volumen de miel a granel comercializado de 33.510 tn por un monto de US\$ 81,10 millones. Representó una disminución en volumen del 9,5%, respecto de igual periodo del año anterior y en valor FOB total una disminución del 4.5%. El precio medio de venta para junio fue de 2.793 US\$/tn, este valor representó un aumento del 40% respecto a junio de 2016.

[+INFO](#)

## Alerta por residuos en miel

Durante el mes julio del 2017 se registraron dos notificaciones en el sistema de alertas rápido de la Comisión Europea (RASFF).

1. Ausencia de certificado sanitario en miel proveniente de Australia. Notificado por CHIPRE.
2. Presencia de lactoproteína en miel proveniente de CHINA. Notificado por España.

[+INFO](#)

## Precio al Productor

### Informe económico: precio de la miel al productor



A partir del relevamiento mensual llevado a cabo por el equipo de INTA-PROAPI y del Ministerio de Agroindustria, se presentan los precios de la miel pagados al productor durante los primeros 10 días del mes de julio de 2017.

En el mes de julio para los productores de la región pampeana (provincias de Buenos Aires, Córdoba, Entre Ríos, Santa Fe) se registraron valores de 40; 34,1 y 29 \$/kg para precios máximos, promedios y mínimos respectivamente. El rango de la región pampeana presenta una gran amplitud incluyendo a la mayoría de las regiones.

[+INFO](#)

## Calendario de manejo apícola

### Apicultura: cadena de Floración

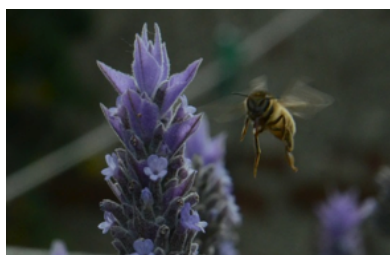

Conociendo la ocurrencia probable de la floración, así como también de los momentos en que no la hay (baches), el apicultor podrá definir el objetivo de producción de la empresa, adoptar la tecnología necesaria y armar el cronograma de tareas a lo largo del ciclo de producción.

[+INFO](#)



## Agregado de Valor

### Productividad, características sensoriales y físicoquímicas de propóleos del departamento de Andalgalá, Catamarca



La diversificación de la producción de las colmenas es una estrategia que permite mejorar la rentabilidad y sustentabilidad de las empresas apícolas. El propóleos es un ejemplo de lo anterior y puede obtenerse complementariamente a la producción de miel, prácticamente sin afectar los rendimientos ni el manejo habitual.

[+INFO](#)

## Experiencias y aprendizajes

### Apicultura: situación de la en el Valle Inferior del Río Chubut (VIRCh)



El VIRCh es una de las cuatro zonas apícolas más importantes que tiene la provincia del Chubut. Existen alrededor de 60 apicultores, que reúnen unas 3000 colmenas activas, produciendo entre 45 y 55 Ton/año de miel, aproximadamente. A través de todos estos años, los apicultores del VIRCH han logrado aprender y adoptar las distintas técnicas propuestas para el correcto manejo de las colmenas.

[+INFO](#)

## Noticias de la apicultura federal

### Recomendaciones para los productores apícolas

Ante el inminente incremento de la población de langosta (*Schistocerca cancellata*) y su rápido desplazamiento en algunas regiones de nuestro país, el Ministerio de Agroindustria en conjunto con el Programa Nacional de Apicultura de INTA y el Programa Nacional de Sanidad Apícola del Servicio Nacional de Sanidad y Calidad Agroalimentaria (Senasa) consideran necesario realizar recomendaciones a los productores apícolas.

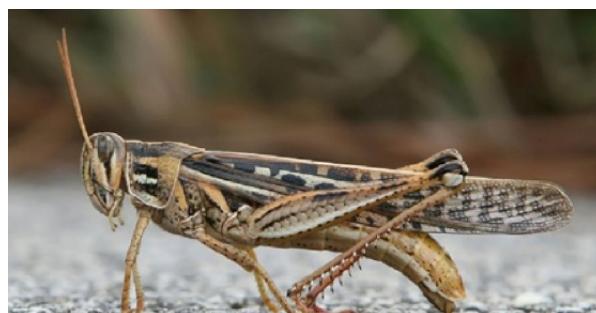

Denuncie inmediatamente la presencia de focos de langostas al:

**0800-999-2386** - o al e-mail: [acridios@senasa.gob.ar](mailto:acridios@senasa.gob.ar)

Personalmente a: oficina local del SENASA o municipio más Cercano

[+ INFO](#)



## Ley de Modernización de la Inocuidad de los Alimentos de los Estados Unidos: Publicación de Normas Finales

La Ley de Modernización de la Inocuidad de los Alimentos (FSMA) fue promulgada en enero de 2011 por el Presidente Obama y estableció un nuevo sistema de control de los alimentos con el objetivo de evitar su contaminación. La Administración de Alimentos y Medicamentos de los Estados Unidos (FDA, por sus siglas en inglés) es la responsable de implementar esta nueva ley que representa la modificación más significativa de los últimos 70 años en el sistema de control de los alimentos.

Esta ley está basada en la prevención de la contaminación y es de cumplimiento obligatorio para todos los establecimientos nacionales y extranjeros que elaboran, procesan, envasan y almacenan alimentos destinados al consumo humano y animal. Para instrumentar la nueva ley, la FDA ha redactado siete normas y varias notificaciones y guías de procedimientos.

[+ INFO](#)

### Estímulo a proyectos productivos de pequeños productores mendocinos

Se entregaron fondos por casi \$3.000.000 con el objeto de fomentar la competitividad regional en los sectores apícola y vitivinícola. Corresponden al Programa de Desarrollo Rural Incluyente (PRODERI), que trabaja para mejorar la calidad de vida en áreas rurales. Más de 80 productores alcanzados.

Con foco en los pequeños productores y el asociativismo, el Ministerio de Agroindustria de la Nación, que conduce Ricardo Buryaile, realizó la entrega de certificados de fondos a 84 productores que integran planes de reconversión productiva y fomento, en el marco del Programa de Desarrollo Rural Incluyente (PRODERI), ejecutado por la Unidad para el Cambio Rural (UCAR) y financiado por el Fondo Internacional de Desarrollo Agrícola (FIDA).

El acto se realizó en el salón de usos múltiples de la Municipalidad de Santa Rosa y contó con la presencia del coordinador ejecutivo de la UCAR, Alejandro Gennari; el ministro de Economía, Infraestructura y Energía, Martín Kerchner; la jefa municipal, Norma Trigo, y el subsecretario de Agricultura y Ganadería de la provincia, Alejandro Zlotolow. También participaron autoridades locales y los productores beneficiados, agrupados en tres entidades: el “Consejo Asesor Apícola de La Paz”, la “Asociación de Vino Casero y Productos Artesanales” y la “Cooperativa Agraria Las Trincheras” de la provincia.

#### Los proyectos y sus alcances

El Consejo Asesor Apícola de La Paz es una Asociación Civil sin fines de lucro que nuclea a pequeños apicultores y trabajadores rurales. En esta oportunidad 19 jóvenes, que están desarrollando el proyecto “Encadenamiento productivo para incrementar el valor agregado y proporcionar a los jóvenes nuevas fuentes de trabajo en el sector apícola del departamento La Paz”, recibieron \$ 650 mil que destinarán a la compra de colmenas, remodelación de una sala de extracción y el reemplazo de la línea de maquinaria existente por una de mayor tecnología para fraccionar miel y elaborar subproductos apícolas.

La Asociación de Vino Casero y Productos Artesanales Zona Este, que aglutina a los departamentos de Rivadavia, San Martín y Junín, se encuentra ejecutando el proyecto “Armando nuestras bodeguitas” donde 15 productores recibieron un total de \$1 millón que invertirán en mejorar la infraestructura para la elaboración de vino casero, además del acondicionamiento de los espacios individuales y la adquisición de equipamiento de uso conjunto para mejorar las etapas del proceso de elaboración.

La Cooperativa Agraria Las Trincheras implementa el proyecto “Vino el frío” en el cual, 50 productores del departamento de Santa Rosa, recibieron un monto de \$1.150.000 que serán invertidos para reemplazar el lagar de recepción de la uva y el equipo de frío. También se trabajará en la implementación de un sistema de cosecha asistida con carros para optimizar el proceso productivo.



## Herramientas de apoyo al sector



### Herramientas de financiamiento para la empresa apícola

Existen varios instrumentos de financiamiento y garantías para las PyMES.

[+ INFO](#)



### Programa SUMAR VALOR

En atención a la cantidad de consultas recibidas, la SECRETARÍA DE AGREGADO DE VALOR informa la ampliación del plazo para recibir solicitudes en el marco del Programa SUMAR VALOR, el cual se extenderá hasta el día 30 de octubre de 2017 inclusive, o hasta agotar la disponibilidad presupuestaria correspondiente.

[+INFO](#)

### FONAPYME

Financiamiento para empresas agroalimentarias y agroindustriales con agregado de valor.

Destinado a micro y pequeñas empresas y/o productores primarios, que agreguen valor a la producción de materias primas; industrias manufactureras y transformadoras de productos agroalimentarios y agroindustriales a través del financiamiento de proyectos para inversión y capital de trabajo.

[+INFO](#)

## PAC-EMPRESAS

Desde PAC Empresas buscamos PyMEs que quieran potenciar su productividad.

Si tenés más de dos años de actividad económica podés recibir hasta \$400.000 para invertir en:



Capacitaciones



Servicios profesionales



Gastos de certificación



Bienes de capital

[infopac@produccion.gob.ar](mailto:infopac@produccion.gob.ar)

Enterate cómo acceder a este beneficio [ACÁ](#)



## Agenda apícola nacional

### Expo Doblas

4 y 5 de agosto

La Pampa

**+INFO**

### Jornada de Apicultura en el Impenetrable

25 Y 26 de agosto

Chaco

**+INFO**

### APIMONDIA

29 al 4 de Octubre

**+INFO**



## Registro Nacional de Productores Apícolas (RENAPA)

A partir de la Resolución del MAGYP N°502/2015 se ha puesto en marcha el nuevo Sistema RENAPA online (<https://renapa.magyp.gob.ar/>) que permite a los productores completar el acto de registro por el canal de autogestión. Para utilizarlo deberá obtener una clave fiscal y agregar el servicio MAGYP utilizando el administrador de relaciones. Para más información sobre la obtención de la clave fiscal consultar <http://www.afip.gov.ar/>.

**+INFO**

## Publicaciones

### Guía BPM Apícolas



### Recetario



### Para los más chiquitos



Ministerio de Agroindustria  
Presidencia de la Nación